



Gobierno de Reconciliación
y Unidad Nacional

El Pueblo, Presidente!

INIDE

Instituto Nacional
de Información de Desarrollo

SANTO DOMINGO

en cifras

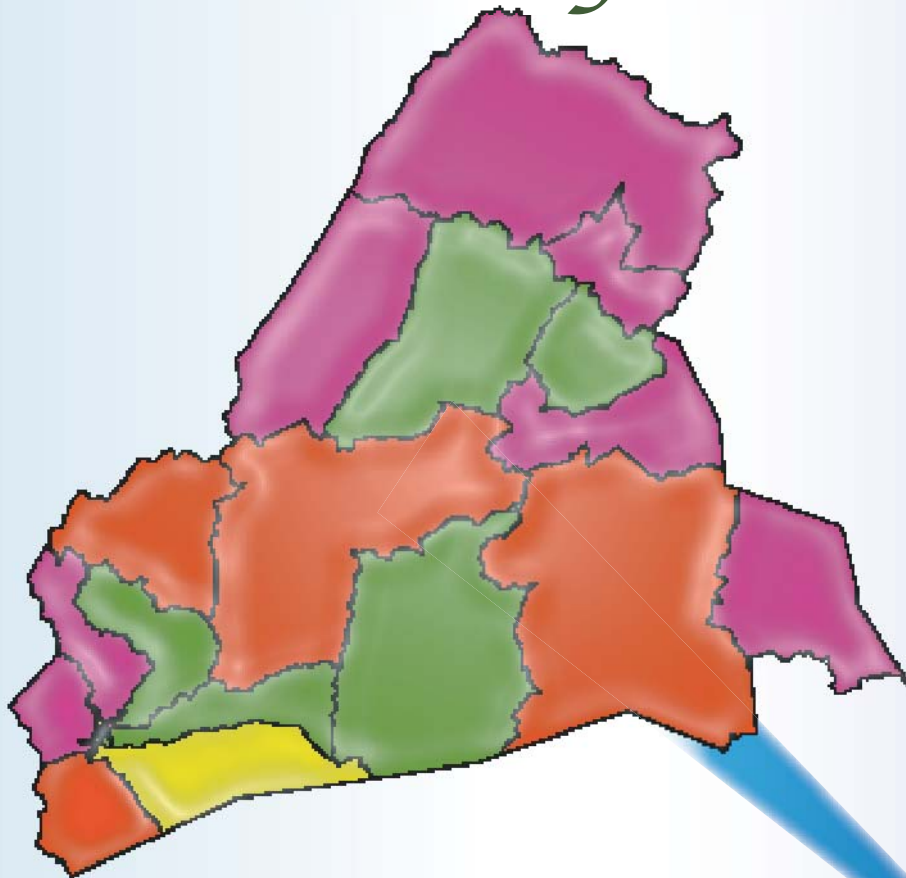

**PODER
CIUDADANO**
*Nicaragua
Gana con Vos!*

INSTITUTO NACIONAL DE INFORMACIÓN DE DESARROLLO

SANTO DOMINGO

en cifras

MARZO DEL 2008

INTRODUCCIÓN

El Instituto Nacional de Información de Desarrollo (INIDE) ante la demanda de distintos actores de la sociedad, de contar con información actualizada a nivel local, pone a disposición de los usuarios la publicación de indicadores desagregados a nivel de barrio, comarca, comunidad y localidad para cada uno de los 153 municipios del país. Con este esfuerzo pretendemos contribuir a satisfacer las necesidades de información y a brindar una herramienta útil para la planeación de políticas y programas, para priorizar y asignar eficazmente los recursos que contribuyan a la reducción de la pobreza y el desarrollo de nuestro país.

Cada documento municipal contiene cinco capítulos. El **primer capítulo** es una selección de indicadores del VIII Censo de Población y IV de Vivienda 2005 y está dividido en tres secciones:

Sección 1: Población

Presenta cuarenta y nueve indicadores que caracterizan a la población según sexo, edad, relación de dependencia de la edad (RDE), relación niño-mujer (RNM). Se detallan además las características educativas de la población como el analfabetismo, asistencia escolar y nivel de instrucción desagregada por sexo. También se presentan las características económicas de la población de 10 años y más, incluyendo población económicamente activa e inactiva (PEA y PEI), población ocupada con trabajo permanente y temporal (desagregada por sexo y grupos de edad) y población ocupada por sexo y sectores económicos.

Sección 2: Vivienda

Presenta diez indicadores referidos al total de viviendas particulares y ocupadas del municipio, tipo de vivienda, materiales del techo, pared y piso del que están construidas, viviendas inadecuadas, sin servicio de luz ni agua potable, y viviendas con distancia mayor a 5 kilómetros del Centro de Salud más cercano.

Sección 3: Hogar

Recoge diecinueve indicadores que brindan una visión general de las características de los hogares, entre otros: jefatura de los hogares por sexo, disponibilidad de servicio higiénico, y exclusividad de su uso por parte del hogar, hacinamiento, hogares que cocinan con leña, sin servicio de recolección de basura, sin teléfono residencial, hogares donde al menos uno de sus miembros tiene una o más discapacidades, hogares donde alguno de sus miembros efectúan dentro o fuera de la vivienda donde residen una o más actividades económicas y hogares que reciben remesas de alguna persona residente en otro país.

El **capítulo dos** presenta el Mapa de Pobreza Extrema Municipal elaborado a partir de los datos del VIII Censo de Población y IV de Vivienda 2005 y en base a la metodología de Necesidades Básicas Insatisfechas (NBI).

El **capítulo tres**, presenta diecinueve indicadores seleccionados del III Censo Nacional Agropecuario 2001. Los datos brindan información sobre el total de productores por sexo, grado de alfabetismo, pertenencia a alguna organización agropecuaria, total de explotaciones agropecuarias (EA's), tamaño de las EA's (mzs), con cultivos anuales o temporales, permanentes y semipermanentes, total de ganado (bovino, porcino, equino y otros) y de aves de corral.

El **capítulo cuatro**, presenta la cantidad de hogares y establecimientos urbanos del municipio con actividad económica y número de trabajadores por rama de actividad. Esta información fue obtenida del Directorio Económico Urbano (Hogares y Establecimientos), del Banco Central de Nicaragua, 2002 (actualización 2005). Finalmente el **capítulo cinco** presenta las proyecciones de población del periodo 2005-2020 (revisión 2007).

Esta publicación no hubiese sido posible sin el apoyo decidido del Sistema de Naciones Unidas para el Desarrollo (PNUD) y el Fondo de Población de las Naciones Unidas (UNFPA), quienes colaboraron financieramente en la realización y divulgación de estos documentos.

DIRECCIÓN GENERAL

Armando Rodríguez Serrano

COORDINACIÓN GENERAL

Ana María Medina Sandino

COORDINACIÓN TÉCNICA

Jimmy Martín Rosales Ortiz

TÉCNICOS ANALISTAS

Ana Cecilia Manzanares Quintana

Benito Lorenzo Martínez Sáenz

Eddy Antonio Roque López

Gioconda de los Ángeles Maltez Corea

Gladys del Carmen Zeledón López

Iván Rodrigo Espinoza Chamorro

José Rutilio Moreno Ordeñana

Luis Antonio Morales Bonilla

Manuel Antonio López Sáenz

Silvia Elena Hernández Vega

DIRECTORIO ECONÓMICO URBANO

Adolfo Díaz Galindo

PROYECCIONES DE POBLACIÓN

Luis Felipe Blandón Sequeira

Josefa del Carmen Blanco Artola

PROCESAMIENTO

Santiago Mejía Solís

Javier Francisco Argeñal Collado

CARTOGRAFÍA - SIG

Carlos José Rojas Chávez

DISEÑO Y PUBLICACIÓN

Luis Pedro Ramírez Tercero

Fátima Haydelí Pérez Hudiel

Ana Raquel Martínez López

Fanix Leonor Urbina

CONTENIDO

CAPÍTULO I. VIII CENSO DE POBLACIÓN Y IV DE VIVIENDA 2005	1
Definiciones Básicas.....	1
Sección 1: Población.....	1
Cuadro 1. Principales indicadores de población al menor nivel de desagregación geográfica.....	4
Sección 2. Vivienda.....	8
Cuadro 2. Principales indicadores de vivienda al menor nivel de desagregación geográfica.....	9
Sección 3. Hogar.....	10
Cuadro 3. Principales Indicadores de hogar al menor nivel de desagregación geográfica.....	11
CAPÍTULO II. MAPA DE POBREZA EXTREMA MUNICIPAL POR EL MÉTODO DE NECESIDADES BÁSICAS INSATISFECHAS (NBI)	15
Definiciones Básicas.....	15
Cuadro 4.1. Indicadores de necesidades básicas insatisfechas por hogar al menor nivel de desagregación geográfica.....	18
Cuadro 4.2. Incidencia de la pobreza por hogar al menor nivel de desagregación geográfica.....	19
Cuadro 4.3. Distribución de hogares y población en pobreza extrema al menor nivel de desagregación geográfica.....	20
Mapa 1. Incidencia de la pobreza extrema por hogar según departamento.....	21
Mapa 2. Incidencia de la pobreza extrema por hogar según municipio.....	22
Mapa 3. Incidencia de la pobreza extrema por barrio y comarca.....	24
CAPÍTULO III. III CENSO NACIONAL AGROPECUARIO 2001 (III CENAGRO)	27
Definiciones Básicas.....	27
Cuadro 5. Principales Indicadores Agropecuarios al menor nivel de desagregación geográfica.....	29
CAPÍTULO IV. DIRECTORIO ECONÓMICO URBANO 2002 (Actualización 2005)	35
Definiciones Básicas.....	35
Cuadro 6.1. Cantidad de hogares urbanos con actividad económica y número de trabajadores.....	36
Cuadro 6.2. Cantidad de establecimientos y número de trabajadores.....	37
CAPÍTULO V. PROYECCIÓN DE POBLACIÓN MUNICIPAL, 2005 – 2020. REVISIÓN 2007	41
Definiciones Básicas.....	41
Cuadro 7. Proyecciones de Población al 30 de junio por sexo, según, año calendario y tasa de crecimiento. Período 2005 - 2020.....	42



Capítulo I

VIII Censo de Población y IV de Vivienda 2005

- **Población**
- **Vivienda**
- **Hogar**

CAPÍTULO I. VIII CENSO DE POBLACIÓN Y IV DE VIVIENDA 2005

Definiciones Básicas

Sección 1: Población

Censo de jure o derecho

El VIII Censo de Población y IV de Vivienda, 2005 fue un censo de Derecho es decir que las personas nacionales y extranjeras fueron censadas en el **lugar donde residen habitualmente**, dentro del territorio y aguas bajo la jurisdicción de la República, estuvieran presentes o no al momento del censo.

Fecha de referencia

La recolección de la información censal comprendió el período del 28 de mayo al 11 de junio de 2005.

Unidad estadística de investigación

Es la vivienda, el hogar y las personas que viven habitualmente en éstos.

Relación de Dependencia de la Edad (RDE)

Es la medida comúnmente utilizada para medir la necesidad potencial de soporte social de la población en edades inactivas por parte de la población en edades activas. Es el cociente entre la suma de los grupos de población de menos de 15 y de 65 años y más de edad y la población de 15 a 64 años de edad.

Relación Niño Mujer (RNM)

Es la medida que relaciona al conjunto de niños menores de 5 años, entre la población femenina en edad fértil (15 a 49 años), multiplicada por mil.

Parto del último hijo no atendido en establecimientos de salud

Parto del último hijo (a) nacido (a) vivo (a) de las mujeres de 13 años y más, no atendido en un establecimiento de salud.

Analfabeta

Persona que declara que no sabe leer ni escribir, se incluyen las personas que sólo saben leer.

Tasa de analfabetismo de la población de 10 años y más, según sexo

Se calcula dividiendo el número de analfabetos de 10 años y más por la población de 10 años y más, en un período determinado. El resultado se multiplica por 100.

Tasa de analfabetismo de la población de 14 a 29 años, según sexo

Resulta de la división de la población analfabeta de 14 a 29 años de edad y sexo respectivo, entre la población de 14 a 29 años de edad del mismo sexo. El resultado se multiplica por 100.

Asistencia escolar primaria, secundaria y universitaria de ambos sexos

Corresponde al número de personas que al momento del censo se encontraba asistiendo a clases en algún establecimiento de enseñanza formal primaria, secundaria o universitaria.

Asistencia escolar de la población de 6 a 12 años¹ de ambos sexos

Corresponde a la población de 6 a 12 años, que asiste a algún establecimiento de educación primaria.

Primaria incompleta por sexo

Se considera a la población que aprobó el cuarto y/o quinto grado de educación primaria.

Asistencia escolar de la población de ambos sexos de 12 a 18 años¹

Población de 12 a 18 años que asiste a algún establecimiento educativo de secundaria.

Secundaria incompleta por sexo

Se considera a la población que aprobó el primero, segundo, tercero o cuarto año de educación secundaria.

Asistencia escolar universitaria de 17 a 29 años de ambos sexos

Población de 17 a 29 años, que asiste a algún establecimiento universitario.

Población con estudios universitarios completos

Se considera la población de ambos sexos con cuatro o más años de estudios aprobados en la educación superior y que hayan completado su carrera universitaria.

Población Económicamente Activa (PEA)

Se trata de las personas de 10 años y más, que durante el periodo de referencia definido en el censo tienen un trabajo, o lo buscan activamente o no buscan por estar a la espera de una respuesta por parte de un empleador, o esperan continuar sus labores agrícolas.

Población Económicamente Inactiva (PEI)

Conjunto de personas que no teniendo ocupación, no buscan empleo activamente. Comprende a los estudiantes, personas que se dedican a los oficios o quehaceres del hogar, pensionados/jubilados/rentistas, incapacitados permanentes, ancianos y a otros como una— categoría remanente.

¹ A partir del año 2006, el rango de edad de primaria cambia de 6 a 12 años, mientras el rango de edad para la educación secundaria es de 13 a 17, puesto que el Acuerdo Ministerial No. 094-2005 establece como edad de ingreso oficial a primaria son los 6 años de edad. Fuente: MINED.-Nicaragua.

Trabajador permanente

Es aquella persona de 10 años y más de ambos sexo que trabaja de manera regular y continúa en un mismo centro de trabajo durante seis meses o más.

Trabajador temporal

Es aquella persona de 10 años y más de ambos sexo que trabaja por un tiempo determinado, es decir, que tiene un tiempo fijo de duración menor a los seis meses.

Ocupados

Comprende a las personas que declararon que durante la semana anterior a la entrevista trabajaron, a las que no trabajaron por estar de vacaciones, permiso, subsidio o enfermedad y a las que declararon que no trabajaron pero realizaron actividades como: vender en puesto fijo o ambulante, lavar, planchar, coser ajeno, hacer y vender pan, tortillas, dulces, artesanías, ayudantes o aprendiz, labores de campo u otras actividades remuneradas. Los ocupados se agruparon de acuerdo a su actividad económica clasificados en: sector primario, secundario y terciario.

CUADRO 1. PRINCIPALES INDICADORES DE POBLACIÓN AL MENOR NIVEL DE DESAGREGACIÓN GEOGRÁFICA

Municipio, Barrio, Comarca y Comunidad	Ambos Sexos	Hombre		Mujer		Principales Indicadores de Población						
		Menor de 15 Años	De 15 Años y Más	Menor de 15 Años	De 15 Años y Más	RDE	RNM	Partos del Último Hijo no Atendidos en Establecimientos de Salud	% Analf. Hombre	% Analf. Mujer	% Analf. Hombre 14-29 Años	% Analf. Mujer 14-29 Años
SANTO DOMINGO	12 182	2 526	3 545	2 423	3 688	80.4	45.8	1 851	38.7	35.8	34.2	24.6
Barrio	4 969	931	1 425	936	1 677	73.9	36.6	715	19.9	22.3	16.0	9.5
Tamagás	199	48	51	38	62	93.2	42.0	46	15.5	25.3	21.1	8.8
Tapawalsito	445	88	124	78	155	71.8	37.9	81	11.8	18.1	4.5	7.4
Chester Obando	685	108	205	125	247	64.7	25.6	106	15.9	18.6	10.4	8.0
Carlos Fonseca	535	106	143	114	172	83.2	37.7	65	26.2	25.5	23.8	15.6
Jalvea	639	113	183	124	219	71.8	43.3	95	14.5	17.9	9.6	5.3
Pedro Joaquín Chamorro	375	73	116	68	118	76.1	36.7	36	18.4	20.0	12.1	9.7
Roldan Paz	95	9	31	18	37	58.3	25.0	14	5.6	10.6	6.7	-
Oscar Lino Paz	104	17	31	15	41	65.1	40.7	6	12.8	6.4	7.1	-
Germán Pomares	122	20	33	23	46	69.4	36.1	9	8.1	10.3	7.7	3.7
Pancasán	540	109	160	97	174	72.5	37.4	72	35.0	35.3	31.4	21.6
Sandino	479	95	140	77	167	69.3	33.6	65	20.9	27.3	16.9	5.1
Jabalí	290	58	82	58	92	85.9	46.5	47	26.9	29.6	21.6	10.9
La Hermandad	343	74	86	83	100	94.9	42.0	62	25.0	24.6	19.6	10.5
Revolución	118	13	40	18	47	49.4	31.3	11	11.1	13.7	-	-
Comarca	7 213	1 595	2 120	1 487	2 011	85.1	52.9	1 136	51.4	46.8	45.4	35.1
Cuscucas	994	214	313	201	266	82.4	47.8	150	60.3	51.7	44.6	37.5
Cuscucas	994	214	313	201	266	82.4	47.8	150	60.3	51.7	44.6	37.5
Tapalwas 2	317	66	94	70	87	80.1	50.0	43	59.0	57.5	50.0	49.0
Tapalwas 2	317	66	94	70	87	80.1	50.0	43	59.0	57.5	50.0	49.0
Tapalwas 3	61	12	15	14	20	84.8	18.8	9	52.4	56.0	33.3	42.9
Tapalwas 3	61	12	15	14	20	84.8	18.8	9	52.4	56.0	33.3	42.9
El Chile	1 001	216	277	206	302	84.0	50.0	182	44.8	39.8	36.7	31.3
El Chile	1 001	216	277	206	302	84.0	50.0	182	44.8	39.8	36.7	31.3
Palmira No 1	641	154	177	142	168	94.8	63.8	103	49.3	39.9	43.6	28.6
Palmira No 1	641	154	177	142	168	94.8	63.8	103	49.3	39.9	43.6	28.6
El Camastro	412	90	117	86	119	83.9	57.4	85	45.6	53.7	45.9	42.4
El Camastro	412	90	117	86	119	83.9	57.4	85	45.6	53.7	45.9	42.4
El Cilindro	202	43	59	40	60	80.4	52.9	35	52.8	45.7	41.4	33.3
El Cilindro	202	43	59	40	60	80.4	52.9	35	52.8	45.7	41.4	33.3
Dos Bocas	913	206	273	164	270	79.0	46.1	151	51.2	48.3	50.0	36.7
Dos Bocas	913	206	273	164	270	79.0	46.1	151	51.2	48.3	50.0	36.7
El Guineal	282	58	78	66	80	88.0	58.8	34	58.0	44.2	50.0	29.2
El Guineal	282	58	78	66	80	88.0	58.8	34	58.0	44.2	50.0	29.2
El Mono	571	135	162	130	144	101.1	57.9	79	42.1	37.2	40.2	26.4
El Mono	571	135	162	130	144	101.1	57.9	79	42.1	37.2	40.2	26.4
Bulún No 1	555	100	180	129	146	76.8	57.8	62	55.2	52.1	53.7	41.3
Bulún No 1	555	100	180	129	146	76.8	57.8	62	55.2	52.1	53.7	41.3
Bulún No 2	671	160	189	138	184	90.6	60.9	112	49.6	48.3	46.4	36.6
Bulún No 2	671	160	189	138	184	90.6	60.9	112	49.6	48.3	46.4	36.6
Carca Grande	164	50	43	25	46	102.5	55.6	26	49.3	52.5	34.8	28.0
Carca Grande	164	50	43	25	46	102.5	55.6	26	49.3	52.5	34.8	28.0
El Escándalo	59	7	19	14	19	59.5	35.3	8	57.1	45.5	80.0	25.0
El Escándalo	59	7	19	14	19	59.5	35.3	8	57.1	45.5	80.0	25.0
El Salto	88	19	27	16	26	87.2	50.0	18	69.7	63.3	52.9	33.3
El Salto	88	19	27	16	26	87.2	50.0	18	69.7	63.3	52.9	33.3
Fruta de Pan	152	37	56	22	37	78.8	71.0	18	52.3	38.1	42.4	41.7
Fruta de Pan	152	37	56	22	37	78.8	71.0	18	52.3	38.1	42.4	41.7
Banadi	130	28	41	24	37	75.7	20.6	21	42.9	44.4	45.5	36.8
Banadi	130	28	41	24	37	75.7	20.6	21	42.9	44.4	45.5	36.8

CUADRO 1. PRINCIPALES INDICADORES DE POBLACIÓN AL MENOR NIVEL DE DESAGREGACIÓN GEOGRÁFICA

Municipio, Barrio, Comarca y Comunidad	Principales Indicadores de Población											
	Asist. Escolar Primaria Hombre	Asist. Escolar Primaria Mujer	Asist. Escolar Primaria Hombre 6-12 Años	Asist. Escolar Primaria Mujer 6-12 Años	Primaria Incomp. Hombre	Primaria Incomp. Mujer	Asist. Escolar Secundaria Hombre	Asist. Escolar Secundaria Mujer	Asist. Escolar Secundaria Hombre 12-18 Años	Asist. Escolar Secundaria Mujer 12-18 Años	Secundaria Incomp. Hombre	Secundaria Incomp. Mujer
SANTO DOMINGO	916	978	667	669	394	432	224	270	165	175	452	492
Barrio	465	507	358	369	144	169	182	229	140	145	364	382
Tamagás	27	18	23	12	5	5	6	10	6	8	13	14
Tapawalsito	42	42	29	36	8	11	21	18	15	13	36	32
Chester Obando	58	75	45	58	21	22	21	37	15	23	42	44
Carlos Fonseca	52	59	36	42	15	19	20	26	11	11	31	38
Jalleva	60	60	48	43	14	20	25	35	22	20	59	60
Pedro Joaquín Chamorro	46	33	36	28	14	12	17	22	15	15	34	41
Roldán Paz	3	11	3	8	3	4	6	4	5	2	9	7
Oscar Lino Paz	4	9	4	7	1	3	7	9	6	7	12	9
Germán Pomares	8	9	7	7	3	3	5	14	5	11	10	14
Pancasán	52	56	39	36	22	21	13	8	9	5	29	25
Sandino	41	50	30	32	14	23	14	21	10	12	35	34
Jabalí	26	24	21	16	7	9	8	10	5	9	18	24
La Hermandad	39	52	31	39	12	12	11	7	10	4	21	24
Revolución	7	9	6	5	5	5	8	8	6	5	15	16
Comarca	451	471	309	300	250	263	42	41	25	30	88	110
Cuscucas	48	71	29	43	33	40	9	5	4	4	14	7
Cuscucas	48	71	29	43	33	40	9	5	4	4	14	7
Tapalwas 2	8	16	5	13	9	13	1	2	1	2	6	5
Tapalwas 2	8	16	5	13	9	13	1	2	1	2	6	5
Tapalwas 3	4	3	3	2	-	3	-	-	-	-	2	2
Tapalwas 3	4	3	3	2	-	3	-	-	-	-	2	2
El Chile	80	74	57	52	38	36	7	12	5	9	17	31
El Chile	80	74	57	52	38	36	7	12	5	9	17	31
Palmira No 1	42	52	26	34	22	24	3	5	2	3	8	11
Palmira No 1	42	52	26	34	22	24	3	5	2	3	8	11
El Camastro	28	23	20	17	22	14	-	-	-	-	3	4
El Camastro	28	23	20	17	22	14	-	-	-	-	3	4
El Cilindro	11	5	8	3	7	8	-	4	-	3	1	8
El Cilindro	11	5	8	3	7	8	-	4	-	3	1	8
Dos Bocas	42	46	34	30	30	36	5	5	3	4	12	23
Dos Bocas	42	46	34	30	30	36	5	5	3	4	12	23
El Guineal	18	20	11	13	13	11	1	1	1	1	2	4
El Guineal	18	20	11	13	13	11	1	1	1	1	2	4
El Mono	55	51	35	30	13	15	2	2	-	1	2	3
El Mono	55	51	35	30	13	15	2	2	-	1	2	3
Bulón No 1	17	37	12	17	28	26	4	3	2	2	6	3
Bulón No 1	17	37	12	17	28	26	4	3	2	2	6	3
Bulón No 2	61	49	40	27	16	21	-	-	-	-	4	2
Bulón No 2	61	49	40	27	16	21	-	-	-	-	4	2
Carca Grande	11	5	9	3	7	5	4	1	4	1	4	2
Carca Grande	11	5	9	3	7	5	4	1	4	1	4	2
El Escándalo	1	4	1	3	2	4	-	1	-	-	-	2
El Escándalo	1	4	1	3	2	4	-	1	-	-	-	2
El Salto	2	1	2	1	1	-	1	-	1	-	1	-
El Salto	2	1	2	1	1	-	1	-	1	-	1	-
Fruta de Pan	13	6	10	6	6	3	2	-	-	-	2	2
Fruta de Pan	13	6	10	6	6	3	2	-	-	-	2	2
Banadi	10	8	7	6	3	4	3	-	2	-	4	1
Banadi	10	8	7	6	3	4	3	-	2	-	4	1

CUADRO 1. PRINCIPALES INDICADORES DE POBLACIÓN AL MENOR NIVEL DE DESAGREGACIÓN GEOGRÁFICA

Municipio, Barrio, Comarca y Comunidad	Principales Indicadores de Población												
	Asist. Escolar Universitaria Hombre 17-29 Años	Asist. Escolar Universitaria Mujer 17-29 Años	Población con Estudios Universitarios Completos	PEA		PEI		Trabajo Permanente Hombre			Trabajo Permanente Mujer		
				Hombre	Mujer	Hombre	Mujer	10-14 Años	15-29 Años	30 y Más	10-14 Años	15-29 Años	30 y Más
SANTO DOMINGO	26	56	59	3 329	1 018	1 173	3 511	189	1 113	1 172	18	229	386
Barrio	21	52	59	1 164	636	642	1 393	17	280	416	5	128	273
Tamagás	-	2	1	47	19	24	60	1	9	24	-	4	10
Tapawalsito	3	7	6	91	54	70	128	4	17	40	1	13	21
Chester Obando	4	15	13	157	97	101	198	3	33	66	-	20	53
Carlos Fonseca	1	2	2	130	78	57	134	6	37	37	-	19	27
Jatlewa	3	5	13	140	81	88	192	-	24	47	1	19	25
Pedro Joaquín Chamorro	2	3	1	106	38	41	97	1	40	33	-	11	14
Roldan Paz	-	1	8	24	21	12	26	-	6	14	-	3	16
Oscar Lino Paz	1	3	5	20	15	19	32	1	4	12	-	-	10
Germán Pomares	2	3	1	26	22	11	36	-	5	15	1	1	12
Pancasán	-	2	1	150	69	50	138	-	41	39	1	6	19
Sandino	3	6	2	123	64	54	134	-	28	42	1	10	34
Jabalí	1	2	-	56	35	48	80	1	13	23	-	10	14
La Hermandad	-	-	2	70	26	46	104	-	16	16	-	8	8
Revolución	1	1	4	24	17	21	34	-	7	8	-	4	10
Comarca	5	4	-	2 165	382	531	2 118	172	833	756	13	101	113
Cuscucas	2	1	-	301	23	89	306	16	114	115	1	10	8
Cuscucas	2	1	-	301	23	89	306	16	114	115	1	10	8
Tapalwas 2	1	-	-	106	27	16	79	8	39	30	1	12	5
Tapalwas 2	1	-	-	106	27	16	79	8	39	30	1	12	5
Tapalwas 3	-	-	-	17	6	4	19	3	5	8	-	1	5
Tapalwas 3	-	-	-	17	6	4	19	3	5	8	-	1	5
El Chile	1	1	-	257	81	102	288	12	73	73	-	13	21
El Chile	1	1	-	257	81	102	288	12	73	73	-	13	21
Palmira No 1	-	-	-	176	20	49	203	10	65	38	-	5	5
Palmira No 1	-	-	-	176	20	49	203	10	65	38	-	5	5
El Camastro	-	-	-	128	21	21	128	11	63	41	-	2	10
El Camastro	-	-	-	128	21	21	128	11	63	41	-	2	10
El Cilindro	-	-	-	59	9	13	61	2	23	27	-	2	5
El Cilindro	-	-	-	59	9	13	61	2	23	27	-	2	5
Dos Bocas	-	1	-	290	30	52	297	24	115	111	1	5	8
Dos Bocas	-	1	-	290	30	52	297	24	115	111	1	5	8
El Guineal	-	-	-	78	7	22	88	8	27	29	-	1	4
El Guineal	-	-	-	78	7	22	88	8	27	29	-	1	4
El Mono	-	1	-	162	6	54	185	12	81	64	-	4	1
El Mono	-	1	-	162	6	54	185	12	81	64	-	4	1
Bulún No 1	1	-	-	189	104	23	84	27	88	64	9	39	27
Bulún No 1	1	-	-	189	104	23	84	27	88	64	9	39	27
Bulún No 2	-	-	-	177	20	69	210	8	63	80	1	2	1
Bulún No 2	-	-	-	177	20	69	210	8	63	80	1	2	1
Carca Grande	-	-	-	62	13	5	46	14	13	21	-	3	6
Carca Grande	-	-	-	62	13	5	46	14	13	21	-	3	6
El Escándalo	-	-	-	20	7	1	15	1	7	6	-	-	3
El Escándalo	-	-	-	20	7	1	15	1	7	6	-	-	3
El Salto	-	-	-	32	3	1	27	4	12	10	-	-	3
El Salto	-	-	-	32	3	1	27	4	12	10	-	-	3
Fruta de Pan	-	-	-	60	1	5	41	2	26	21	-	-	1
Fruta de Pan	-	-	-	60	1	5	41	2	26	21	-	-	1
Banadi	-	-	-	51	4	5	41	10	19	18	-	2	-
Banadi	-	-	-	51	4	5	41	10	19	18	-	2	-

CUADRO 1. PRINCIPALES INDICADORES DE POBLACIÓN AL MENOR NIVEL DE DESAGREGACIÓN GEOGRÁFICA

Municipio, Barrio, Comarca y Comunidad	Principales Indicadores de Población											
	Trabajo Temporal Hombre			Trabajo Temporal Mujer			Ocupados Sector Primario	Ocupadas Sector Primario	Ocupados Sector Secundario	Ocupadas Sector Secundario	Ocupados Sector Terciario	Ocupadas Sector Terciario
	10-14 Años	15-29 Años	30 y Más	10-14 Años	15-29 Años	30 y Más						
SANTO DOMINGO	86	361	288	17	138	167	2 359	185	544	80	341	716
Barrio	25	195	166	9	85	101	299	6	510	70	292	532
Tamagás	2	4	7	-	2	2	17	1	24	2	6	16
Tapawalsito	-	14	13	2	8	8	36	1	20	5	32	47
Chester Obando	2	21	24	-	6	11	25	3	71	15	53	74
Carlos Fonseca	4	18	17	2	11	17	32	-	57	11	30	65
Jalleva	1	23	21	1	5	19	32	-	51	7	36	62
Pedro Joaquín Chamorro	1	15	13	-	3	8	16	-	69	5	18	32
Roldan Paz	-	2	1	-	1	-	7	-	8	2	8	18
Oscar Lino Paz	-	2	1	-	2	2	9	-	6	-	5	14
Germán Pomares	-	2	4	-	2	4	6	-	11	3	8	17
Pancasán	7	43	18	2	21	17	43	-	72	3	32	65
Sandino	2	29	18	-	11	8	22	-	70	8	27	56
Jabalí	1	5	8	2	4	3	19	1	22	6	12	27
La Hermandad	5	14	17	-	8	1	32	-	23	2	15	24
Revolución	-	3	4	-	1	1	3	-	6	1	10	15
Comarca	61	166	122	8	53	66	2 060	179	34	10	49	184
Cuscucas	4	27	19	-	3	1	294	10	2	1	2	12
Cuscucas	4	27	19	-	3	1	294	10	2	1	2	12
Tapalwas 2	11	13	3	1	3	5	97	5	1	-	6	22
Tapalwas 2	11	13	3	1	3	5	97	5	1	-	6	22
Tapalwas 3	-	-	1	-	-	-	15	-	-	-	2	6
Tapalwas 3	-	-	1	-	-	-	15	-	-	-	2	6
El Chile	12	41	31	2	18	22	202	5	15	6	33	67
El Chile	12	41	31	2	18	22	202	5	15	6	33	67
Palmira No 1	3	28	21	1	3	5	163	7	4	-	2	13
Palmira No 1	3	28	21	1	3	5	163	7	4	-	2	13
El Camastro	4	4	3	-	8	1	124	5	3	1	1	15
El Camastro	4	4	3	-	8	1	124	5	3	1	1	15
El Cilindro	2	3	2	-	1	1	59	3	-	-	-	6
El Cilindro	2	3	2	-	1	1	59	3	-	-	-	6
Dos Bocas	9	13	10	2	3	8	288	11	1	1	1	15
Dos Bocas	9	13	10	2	3	8	288	11	1	1	1	15
El Guineal	2	5	6	-	1	1	77	1	-	-	1	6
El Guineal	2	5	6	-	1	1	77	1	-	-	1	6
El Mono	-	1	4	-	-	-	162	2	-	-	-	4
El Mono	-	1	4	-	-	-	162	2	-	-	-	4
Bulún No 1	1	3	3	2	11	14	187	101	1	1	-	-
Bulún No 1	1	3	3	2	11	14	187	101	1	1	-	-
Bulún No 2	-	14	7	-	-	1	176	16	-	-	-	4
Bulún No 2	-	14	7	-	-	1	176	16	-	-	-	4
Carca Grande	6	4	4	-	-	3	58	6	4	-	-	6
Carca Grande	6	4	4	-	-	3	58	6	4	-	-	6
El Escándalo	-	3	2	-	1	3	17	3	2	-	-	4
El Escándalo	-	3	2	-	1	3	17	3	2	-	-	4
El Salto	2	2	2	-	-	-	30	2	1	-	1	1
El Salto	2	2	2	-	-	-	30	2	1	-	1	1
Fruta de Pan	4	5	2	-	-	-	60	-	-	-	-	1
Fruta de Pan	4	5	2	-	-	-	60	-	-	-	-	1
Banadi	1	-	2	-	1	1	51	2	-	-	-	2
Banadi	1	-	2	-	1	1	51	2	-	-	-	2

Sección 2. Vivienda

Vivienda particular

Es todo local formado por un cuarto o conjunto de cuartos destinados al alojamiento de uno o más hogares, tales como: casa, quinta, apartamento, cuarto en cuartería, rancho o choza, vivienda improvisada y local usado como vivienda.

Vivienda ocupada

Se considera vivienda ocupada cuando hay residentes habituales en ella.

Pared inadecuada

Número de viviendas con paredes exteriores construidas con material poco consistente (paredes de adobe o taquezal, madera, bambú, barul, caña, palma, ripio o desechos).

Techo inadecuado

Número de viviendas con techos poco consistente (techos de paja, bambú, barul, caña, palma, ripio o desechos).

Vivienda Inadecuada

Número de viviendas con piso de tierra que además tienen paredes o techo inadecuados.

Vivienda sin agua potable

Número de viviendas que no son abastecidas por tubería dentro o fuera de la vivienda y se abastecen por agua de río, pozo o puesto público o privado, ojo de agua, manantial, o a través de un camión, carreta o pipa, se la proporciona el vecino u otra forma como la lluvia.

Tenencia no propia

Comprende las distintas formas en que los residentes habituales ocupan la vivienda sin tener un título de propiedad como: alquilada, pagándose / amortizándose, prestada o cedida.

CUADRO 2. PRINCIPALES INDICADORES DE VIVIENDA AL MENOR NIVEL DE DESAGREGACIÓN GEOGRÁFICA

Municipio, Barrio, Comarca y Comunidad	Total Viviendas		Principales Indicadores de Vivienda							
	Particulares	Ocupadas	Pared Inadecuada	Techo Inadecuado	Piso de Tierra	Vivienda Inadecuada	Sin Luz Eléctrica	Sin Agua Potable	Tenencia no Propia	Con Distancia al C/S Mayor a 5 Kms.
SANTO DOMINGO	2 652	2 342	1 628	135	1 325	1 230	1 411	1 143	300	896
Barrio	1 152	1 018	489	6	371	311	144	165	130	42
Tamagás	56	47	26	-	21	17	3	13	3	-
Tapawalsito	105	91	30	-	18	15	12	2	12	5
Chester Obando	141	138	51	-	44	33	7	17	27	2
Carlos Fonseca	126	110	85	4	75	66	25	30	12	1
Jalteva	159	144	50	-	38	25	27	12	23	5
Pedro Joaquín Chamorro	72	66	36	-	34	29	4	12	6	1
Roldán Paz	32	22	6	-	-	-	-	1	2	2
Oscar Lino Paz	29	24	11	-	3	3	1	1	3	-
Germán Pomares	30	25	8	-	-	-	-	1	1	-
Pancasán	117	109	77	1	63	58	24	33	7	-
Sandino	97	89	47	-	36	32	16	16	8	19
Jabalí	64	59	34	-	28	25	16	11	5	4
La Hermandad	90	64	20	1	11	8	9	16	15	1
Revolución	34	30	8	-	-	-	-	-	6	2
Comarca	1 500	1 324	1 139	129	954	919	1 267	978	170	854
Cuscuas	180	166	148	24	124	120	165	153	27	158
Cuscuas	180	166	148	24	124	120	165	153	27	158
Tapalwas 2	70	64	51	11	37	37	59	50	10	58
Tapalwas 2	70	64	51	11	37	37	59	50	10	58
Tapalwas 3	20	13	10	-	8	7	13	9	2	13
Tapalwas 3	20	13	10	-	8	7	13	9	2	13
El Chile	222	194	116	7	118	100	182	89	30	106
El Chile	222	194	116	7	118	100	182	89	30	106
Palmira No 1	120	106	103	16	83	82	104	80	16	25
Palmira No 1	120	106	103	16	83	82	104	80	16	25
El Camastro	106	75	68	2	59	56	72	60	17	66
El Camastro	106	75	68	2	59	56	72	60	17	66
El Cilindro	49	37	30	-	26	24	36	30	10	27
El Cilindro	49	37	30	-	26	24	36	30	10	27
Dos Bocas	176	159	144	20	115	113	155	110	8	112
Dos Bocas	176	159	144	20	115	113	155	110	8	112
El Guineal	58	52	42	5	35	32	47	37	8	42
El Guineal	58	52	42	5	35	32	47	37	8	42
El Mono	101	98	95	5	80	80	95	94	8	46
El Mono	101	98	95	5	80	80	95	94	8	46
Bulún No 1	97	94	92	12	77	77	93	77	-	79
Bulún No 1	97	94	92	12	77	77	93	77	-	79
Bulún No 2	145	139	129	14	111	110	131	79	6	87
Bulún No 2	145	139	129	14	111	110	131	79	6	87
Carca Grande	38	29	25	1	22	22	29	25	7	5
Carca Grande	38	29	25	1	22	22	29	25	7	5
El Escándalo	18	15	12	3	8	8	14	14	3	-
El Escándalo	18	15	12	3	8	8	14	14	3	-
El Salto	28	23	18	-	9	9	15	18	14	1
El Salto	28	23	18	-	9	9	15	18	14	1
Fruta de Pan	31	29	26	7	18	18	29	25	2	17
Fruta de Pan	31	29	26	7	18	18	29	25	2	17
Banadi	41	31	30	2	24	24	28	28	2	12
Banadi	41	31	30	2	24	24	28	28	2	12

Sección 3. Hogar

Hogar

Está formado por una persona o grupo de personas parientes o no, que viven bajo un mismo techo y que preparan en común sus alimentos (olla común). Dentro de una vivienda pueden existir uno o varios hogares.

Jefe o jefa del hogar

Es la persona reconocida como tal por los demás miembros residentes habituales del hogar.

Sin servicio higiénico

Número de hogares que no cuentan con inodoro o letrina para la eliminación de excretas.

Servicio higiénico no exclusivo

Número de hogares que hacen uso del servicio higiénico y a la vez lo usan otro u otros hogares dentro de una misma vivienda.

Con 4 ó más personas por dormitorio

Número de hogares dentro de una vivienda en el que 4 o más miembros del hogar utilizan un mismo dormitorio.

Cocinan con leña

Número de hogares que utilizan la leña como principal combustible para cocinar los alimentos.

Sin servicio de recolección de basura

Número de hogares que no tienen acceso al servicio comunal de recolección de basura y hacen usos de otros medios para su eliminación.

Sin teléfono residencial

Número de hogares que no cuentan con el servicio de telefonía convencional residencial.

Con personas con discapacidad

Número de hogares en donde al menos uno de sus miembros tiene una o más discapacidades.

Con actividad económica

Número de hogares en donde al menos uno de sus miembros realiza una o varias actividades económicas (dentro o fuera de la vivienda en que reside).

Con emigrantes internacionales

Número de hogares en donde uno o más miembros que eran pertenecientes a ese hogar, residen actualmente en otro país.

Reciben remesas

Número de hogares que recibieron remesas monetarias, en el último año anterior al censo de parte de alguna persona pariente o no, que reside actualmente en otro país.

CUADRO 3. PRINCIPALES INDICADORES DE HOGAR AL MENOR NIVEL DE DESAGREGACIÓN GEOGRÁFICA

Municipio, Barrio, Comarca y Comunidad	Hogares	Principales Indicadores de Hogar											
		Con Jefe de Hogar Hombre	Con Jefe de Hogar Mujer	Sin Serv. Higiénico	Serv. Higiénico no Excluyente	Con 4 ó más Personas por Dormitorio	Cocinan con Leña	Sin Servicio de Recolección de Basura	Sin Teléf. Residencial	Con Personas con Discapacidad	Con Activ. Económica	Con Emigrantes Internacionales	Reciben Remesas
SANTO DOMINGO	2 326	1 663	663	457	66	936	1 813	1 784	2 288	155	855	95	40
Barrio	1 026	596	430	90	49	363	529	484	1 000	83	329	67	31
Tamagás	45	34	11	2	5	12	31	40	45	-	11	3	3
Tapawalsito	94	44	50	5	7	28	27	27	91	6	34	6	5
Chester Obando	142	83	59	14	2	38	63	48	140	10	41	7	-
Carlos Fonseca	110	60	50	20	3	57	80	79	109	10	28	5	2
Jalvea	145	80	65	12	1	43	64	33	142	13	63	16	5
Pedro Joaquín Chamorro	71	49	22	4	5	37	42	22	65	6	20	5	4
Roldan Paz	22	15	7	-	2	2	1	1	22	6	14	3	-
Oscar Lino Paz	23	14	9	-	-	2	3	3	22	2	16	5	2
Germán Pomares	25	15	10	1	1	7	5	5	22	2	9	2	2
Pancasán	105	57	48	17	7	51	84	85	105	9	21	3	2
Sandino	92	60	32	6	12	38	56	57	92	6	32	8	3
Jabalí	60	34	26	6	1	25	29	35	54	8	16	2	1
La Hermandad	66	39	27	3	3	21	39	44	66	3	8	1	-
Revolución	26	12	14	-	-	2	5	5	25	2	16	1	2
Comarca	1 300	1 067	233	367	17	573	1 284	1 300	1 288	72	526	28	9
Cuscuas	171	156	15	61	5	77	171	171	165	13	135	1	-
Cuscuas	171	156	15	61	5	77	171	171	165	13	135	1	-
Tapalwas 2	59	44	15	37	-	22	57	59	59	3	27	-	-
Tapalwas 2	59	44	15	37	-	22	57	59	59	3	27	-	-
Tapalwas 3	13	9	4	1	-	2	13	13	13	-	12	-	-
Tapalwas 3	13	9	4	1	-	2	13	13	13	-	12	-	-
El Chile	185	128	57	32	2	84	176	185	184	10	71	8	3
El Chile	185	128	57	32	2	84	176	185	184	10	71	8	3
Palmira No 1	107	81	26	55	1	55	107	107	106	8	91	2	-
Palmira No 1	107	81	26	55	1	55	107	107	106	8	91	2	-
El Camastro	73	54	19	12	-	30	71	73	73	5	9	-	1
El Camastro	73	54	19	12	-	30	71	73	73	5	9	-	1
El Cilindro	38	29	9	14	-	11	38	38	38	2	1	-	-
El Cilindro	38	29	9	14	-	11	38	38	38	2	1	-	-
Dos Bocas	161	137	24	39	5	84	161	161	159	6	27	5	3
Dos Bocas	161	137	24	39	5	84	161	161	159	6	27	5	3
El Guineal	48	42	6	15	-	16	48	48	48	6	35	-	-
El Guineal	48	42	6	15	-	16	48	48	48	6	35	-	-
El Mono	96	87	9	26	1	30	96	96	96	6	6	1	-
El Mono	96	87	9	26	1	30	96	96	96	6	6	1	-
Bulún No 1	93	83	10	2	-	57	92	93	93	2	6	1	1
Bulún No 1	93	83	10	2	-	57	92	93	93	2	6	1	1
Bulún No 2	132	120	12	25	1	59	131	132	130	8	21	2	-
Bulún No 2	132	120	12	25	1	59	131	132	130	8	21	2	-
Carca Grande	29	24	5	17	-	13	29	29	29	2	22	5	-
Carca Grande	29	24	5	17	-	13	29	29	29	2	22	5	-
El Escándalo	14	8	6	3	1	8	14	14	14	-	5	1	-
El Escándalo	14	8	6	3	1	8	14	14	14	-	5	1	-
El Salto	20	13	7	9	-	4	19	20	20	1	9	-	-
El Salto	20	13	7	9	-	4	19	20	20	1	9	-	-
Fruta de Pan	30	26	4	12	-	11	30	30	30	-	23	1	1
Fruta de Pan	30	26	4	12	-	11	30	30	30	-	23	1	1
Banadi	31	26	5	7	1	10	31	31	31	-	26	1	-
Banadi	31	26	5	7	1	10	31	31	31	-	26	1	-



Capítulo III

Mapa de Pobreza Extrema Municipal por el Método de Necesidades Básicas Insatisfechas (NBI)

CAPÍTULO II. MAPA DE POBREZA EXTREMA MUNICIPAL POR EL MÉTODO DE NECESIDADES BÁSICAS INSATISFECHAS (NBI)

Definiciones Básicas

Los mapas de pobreza tienen el propósito de ordenar, de acuerdo a su nivel de pobreza, las diferentes zonas geográficas de un país como los departamentos, regiones, municipios y áreas más pequeñas inclusive. Con este ordenamiento se tiene una idea confiable de la distribución de la pobreza y representa una herramienta útil para la planeación de políticas y programas para priorizar y asignar eficazmente los recursos que contribuyan a la reducción de la pobreza. El objetivo de este instrumento es “focalizar” e incrementar la eficacia de los recursos para atender a los más pobres.

El presente “Mapa de Pobreza Extrema Municipal” fue elaborado a partir de datos del VIII Censo Nacional de Población y IV de Vivienda 2005 y en base a la Metodología de Necesidades Básicas Insatisfechas (NBI),

El método NBI se basa en la identificación de un nivel mínimo de satisfacción de necesidades básicas que permite dimensionar la pobreza a través de indicadores estructurales agregados como: hacinamiento, vivienda inadecuada, servicios insuficientes (agua y saneamiento), baja educación y dependencia económica. Este método parte de una conceptualización multidimensional de la pobreza, al considerar diferentes aspectos del desarrollo social.

Para su aplicación se siguen los pasos siguientes:

1. Se identifican las necesidades que se consideran básicas al interior del hogar.
2. Se establecen indicadores que permiten medir el grado de satisfacción, a nivel de cada variable.
3. Se define un nivel mínimo de satisfacción para cada indicador, debajo del cual se considera que el hogar no satisface la necesidad.
4. Se aplica la clasificación de pobreza a cada hogar, la cual es atribuible a cada uno de sus miembros.

Los cinco indicadores estructurales se definen de la siguiente manera:

- (i) **Hacinamiento:** Se refiere a la utilización del espacio de alojamiento de la vivienda según el número de miembros por hogar.
- (ii) **Vivienda inadecuada:** Se refiere a establecer el nivel de calidad (adecuado/inadecuado) de los materiales de construcción de las paredes, techo y pisos de la vivienda. Una vivienda será calificada como adecuada, en caso de la presencia de dos combinaciones cualquiera de materiales de pared-techo-piso, considerados como aceptables. En caso contrario (con sólo la presencia de un material aceptable o ninguno), se considerará como vivienda inadecuada.

- (iii) **Servicios insuficientes:** Se refiere a los hogares que no cuentan con una fuente adecuada de agua y un sistema adecuado de eliminación de excretas.
- (iv) **Baja educación:** Mide el acceso a los servicios de educación básica, por parte de los niños que se encuentran en edad escolar. Se estableció que se calificaría con baja educación al hogar (tanto del área urbana como de la rural), cuando hubiera al menos un niño de 7 a 14 años de edad, que no asista actualmente a la escuela.
- (v) **Dependencia económica:** Se refiere a calificar simultáneamente el nivel educativo del jefe de hogar, así como el acceso al empleo de sus miembros, mediante la construcción de una tasa de dependencia laboral.

Partiendo de estos cinco indicadores se construye un índice agregado NBI que califica a los hogares en alguna situación de pobreza.

Los criterios para la estratificación de los hogares son los siguientes:

- Todos los hogares que tienen satisfechas las cinco necesidades básicas (indicadores) son considerados No Pobres.
- Los que tienen descubierta una necesidad básica, se definen como hogares Pobres No Extremos.
- Los que tienen dos o más necesidades básicas descubiertas, se consideran hogares Pobres Extremos².

A partir de este *Índice de Pobreza* se elabora el Mapa de Pobreza Extrema Municipal partiendo del cálculo de dos variables: (1) cuánto representan los hogares en condición de pobreza extrema al interior de los barrios y comarcas del municipio (Incidencia) y (2) cómo se distribuyen éstos, respecto al total de hogares en pobreza extrema del municipio (Distribución). Ambos conceptos, *Incidencia de pobreza* y *Distribución de la pobreza*, son dos aspectos o variables a medir y se calculan de la siguiente manera.

Incidencia de la pobreza extrema: Calcula el número de pobres extremos como una proporción de la población total. Determina la proporción de la población cuyo número de necesidades básicas insatisfechas es superior a dos NBI.

Distribución de la pobreza extrema: es la contribución de cada barrio, comarca o municipio a la pobreza extrema del municipio o país. Identificando el número de hogares y población que se encuentran en la condición de pobreza extrema.

El Mapa de Pobreza Extrema Municipal que se presenta en este documento refleja la incidencia de la pobreza extrema y muestra los porcentajes de pobreza extrema de cada Barrio y/o Comarca agrupado en cuartiles.

La Metodología de los cuartiles ordena el conjunto de datos en orden ascendente y calcula puntos de corte que dividen a las observaciones en cuatro estratos utilizando los porcentajes de la incidencia de la pobreza extrema, de

2 Menjivar, R y Trejos J. (1990) "La Pobreza en América Central" FLACSO San José.

manera que cada estrato contenga el 25% de los datos. Dichos estratos están formados por la proporción de hogares en situación de pobreza extrema que presentan los barrios y/o comarcas de cada municipio, clasificándolos en las siguientes cuatro categorías:

Pobreza severa: Considera todos los municipios, barrios o comarcas que se encuentran por encima del tercer cuartil de los hogares en pobreza extrema.

Pobreza alta: Considera todos los municipios, barrios o comarcas que se encuentran por encima del segundo cuartil, pero por debajo del tercer cuartil de los hogares en pobreza extrema.

Pobreza media: Considera todos los municipios, barrios o comarcas que se encuentran por encima del primer cuartil, pero por debajo del segundo cuartil de los hogares en pobreza extrema.

Pobreza baja: Considera todos los municipios, barrios o comarcas que se encuentran por debajo del primer cuartil de los hogares en pobreza extrema.

CUADRO 4.1.INDICADORES DE NECESIDADES BÁSICAS INSATISFECHAS POR HOGAR AL MENOR NIVEL DE DESAGREGACIÓN GEOGRÁFICA

Municipio, Barrio, Comarca y Comunidad	Indicadores NBI				
	Índice de Hacinamiento	Índice de Servicios Insuficientes	Índice de Vivienda Inadecuada	Índice de Baja Educación	Índice de Dependencia Económica
SANTO DOMINGO	30.9	42.7	23.0	38.5	51.5
Barrio					
Tamagás	26.7	31.1	46.7	10.3	64.4
Tapawalsito	26.6	5.3	23.4	9.6	48.9
Chester Obando	27.5	18.3	26.1	17.4	43.0
Carlos Fonseca	50.9	30.9	66.4	17.1	52.7
Jalteva	24.1	14.5	27.6	4.7	42.8
Pedro Joaquín Chamorro	43.7	19.7	43.7	6.3	45.1
Roldan Paz	9.1	4.5	13.6	20.0	22.7
Oscar Lino Paz	8.7	4.3	34.8	0.0	26.1
Germán Pomares	24.0	8.0	12.0	6.3	40.0
Pancasán	50.5	35.6	59.0	20.9	51.4
Sandino	38.5	21.1	40.7	19.6	52.7
Jabalí	38.3	21.7	45.0	30.0	41.7
La Hermandad	28.8	24.2	12.1	22.0	63.6
Revolución	11.5	0.0	26.9	10.0	34.6
Comarca					
Cuscucas	31.2	85.9	11.8	66.7	62.4
Tapalwas 2	27.1	78.0	32.2	83.3	39.0
Tapalwas 3	15.4	30.8	0.0	45.5	46.2
El Chile	30.3	36.8	14.6	39.0	54.1
Palmira No 1	37.4	77.6	17.8	40.0	64.5
El camastro	27.4	43.8	11.0	62.2	50.7
El Cilindro	23.7	68.4	0.0	68.2	42.1
Dos Bocas	29.8	42.8	19.9	59.8	55.9
El Guineal	27.1	70.8	10.4	56.3	75.0
El Mono	15.6	95.8	0.0	58.3	66.7
Bulún No 1	43.0	37.6	8.6	65.5	26.9
Bulún No 2	26.5	53.8	3.8	58.0	66.7
Charca Grande	31.0	82.8	13.8	78.9	31.0
El Escándalo	35.7	92.9	21.4	42.9	42.9
El Salto	15.0	80.0	0.0	83.3	40.0
Fruta de Pan	23.3	50.0	10.0	26.7	50.0
Banadi	16.1	48.4	6.5	52.6	38.7

CUADRO 4.2. INCIDENCIA DE LA POBREZA POR HOGAR AL MENOR NIVEL DE DESAGREGACIÓN GEOGRÁFICA

Municipio, Barrio y Comarca	Nivel de Pobreza			Total
	No Pobre	Pobre No Extremo	Pobre Extremo	
SANTO DOMINGO	19.0	28.2	52.8	100.0
Barrio				
Tamagás	11.1	40.0	48.9	100.0
Tapawalsito	36.2	37.2	26.6	100.0
Chester Obando	38.7	26.8	34.5	100.0
Carlos Fonseca	16.4	13.6	70.0	100.0
Jalteva	31.7	37.2	31.0	100.0
Pedro Joaquín Chamorro	22.5	26.8	50.7	100.0
Roldan Paz	45.5	50.0	4.5	100.0
Oscar Lino Paz	43.5	47.8	8.7	100.0
Germán Pomares	52.0	12.0	36.0	100.0
Pancasán	17.1	21.9	61.0	100.0
Sandino	31.9	20.9	47.3	100.0
Jabalí	25.0	26.7	48.3	100.0
La Hermandad	25.8	36.4	37.9	100.0
Revolución	50.0	26.9	23.1	100.0
Comarca				
Cuscuas	2.9	21.8	75.3	100.0
Tapalwas 2	10.2	25.4	64.4	100.0
Tapalwas 3	30.8	23.1	46.2	100.0
El Chile	20.0	31.9	48.1	100.0
Palmira No 1	7.5	22.4	70.1	100.0
El camastro	21.9	24.7	53.4	100.0
El Cilindro	10.5	42.1	47.4	100.0
Dos Bocas	11.2	28.6	60.2	100.0
El Guineal	8.3	12.5	79.2	100.0
El Mono	1.0	21.9	77.1	100.0
Bulún No 1	14.0	37.6	48.4	100.0
Bulún No 2	10.6	28.8	60.6	100.0
Charca Grande	6.9	27.6	65.5	100.0
El Escándalo	7.1	21.4	71.4	100.0
El Salto	5.0	35.0	60.0	100.0
Fruta de Pan	20.0	33.3	46.7	100.0
Banadi	9.7	54.8	35.5	100.0

CUADRO 4.3. DISTRIBUCIÓN DE HOGARES Y POBLACIÓN EN POBREZA EXTREMA AL MENOR NIVEL DE DESAGREGACIÓN GEOGRÁFICA

Municipio, Barrio y Comarca	Distribución de la Pobreza Extrema	
	Hogares en Pobreza Extrema	Población en Pobreza Extrema
SANTO DOMINGO	1 226	7 319
Barrio		
Tamagás	22	105
Tapawalsito	25	179
Chester Obando	49	287
Carlos Fonseca	77	403
Jalteva	45	230
Pedro Joaquín Chamorro	36	200
Roldan Paz	1	6
Oscar Lino Paz	2	13
Germán Pomares	9	59
Pancasán	64	359
Sandino	43	282
Jabalí	29	163
La Hermandad	25	164
Revolución	6	41
Comarca		
Cuscucas	128	777
Tapalwas 2	38	219
Tapalwas 3	6	30
El Chile	89	550
Palmira No 1	75	472
El camastro	39	246
El Cilindro	18	124
Dos Bocas	97	599
El Guineal	38	224
El Mono	74	462
Bulún No 1	45	303
Bulún No 2	80	448
Charca Grande	19	133
El Escándalo	10	47
El Salto	12	65
Fruta de Pan	14	74
Banadi	11	55

MAPA 1. INCIDENCIA DE LA POBREZA EXTREMA POR HOGAR SEGÚN DEPARTAMENTO

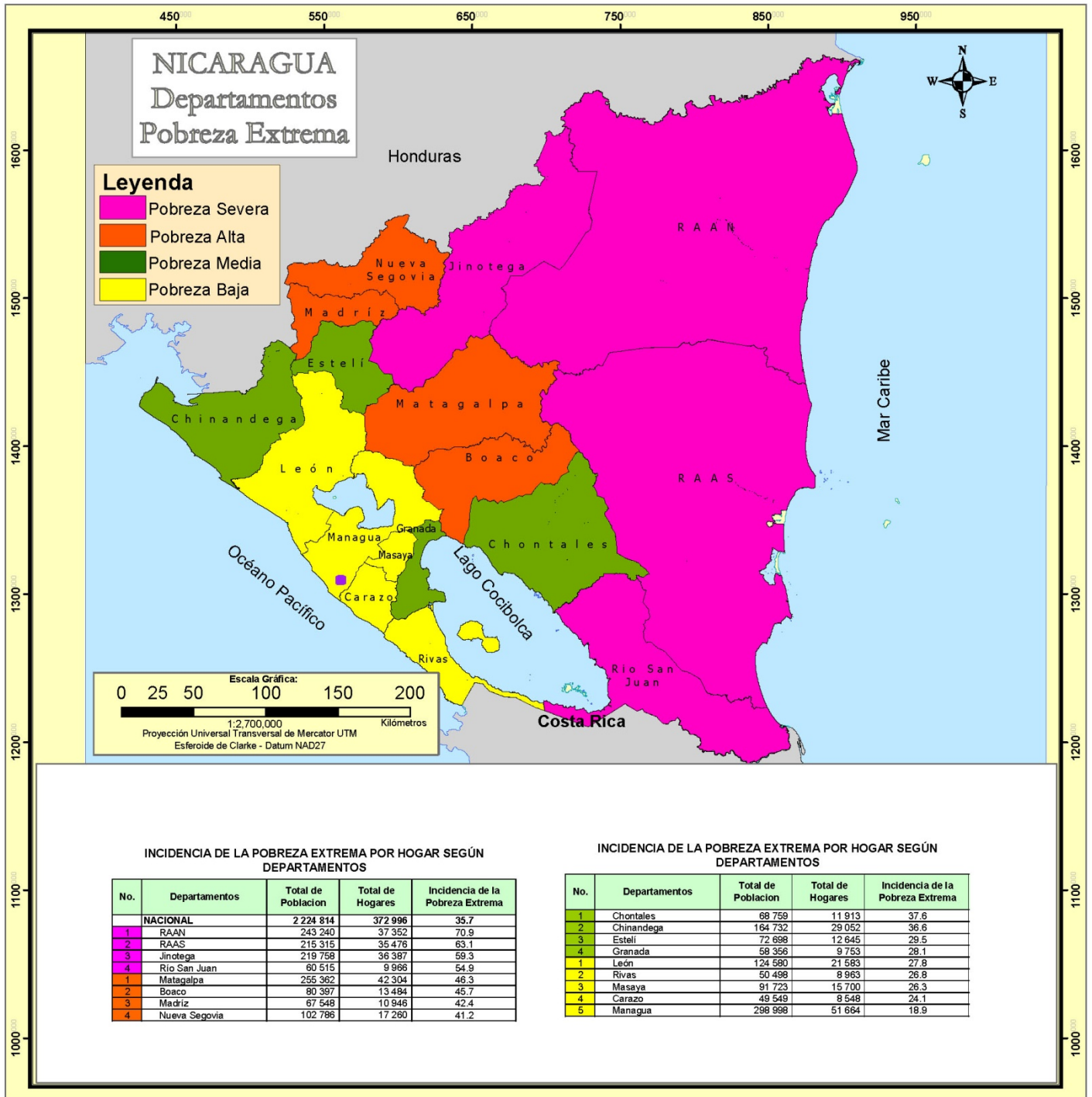

MAPA 2. INCIDENCIA DE LA POBREZA EXTREMA POR HOGAR SEGÚN MUNICIPIO

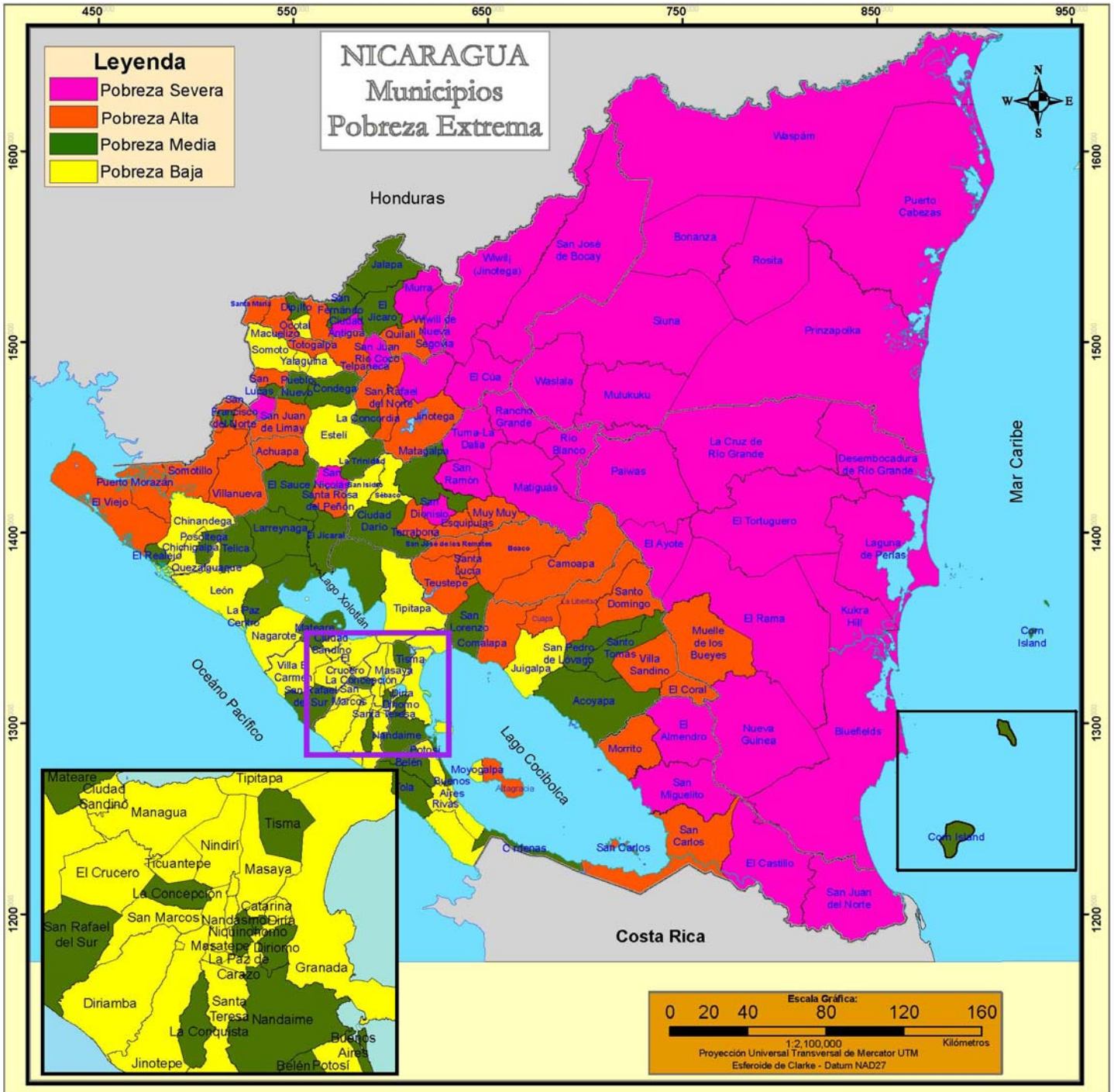

INCIDENCIA DE LA POBREZA EXTREMA POR HOGAR SEGÚN MUNICIPIO

No.	Municipios	Total de Población	Total de Hogares	Incidencia de la Pobreza Extrema
	NACIONAL	2 224 814	372 996	35.7
1	El Tortuguero	20 520	3 117	87.4
2	Desembocadura de Río Grande	3 170	544	86.1
3	La Cruz de Río Grande	21 066	3 179	84.2
4	San José de Bocay	35 178	5 472	78.8
5	Prinzapolka	13 766	1 925	78.7
6	Rosita	18 729	3 238	77.0
7	El Ayote	9 943	1 608	76.2
8	Siuna	52 719	8 215	75.5
9	Wiwil de Jinotega	46 373	7 619	74.4
10	Waslala	38 533	5 994	71.7
11	Bonanza	14 517	2 408	71.2
12	Mulukukú	23 287	3 795	70.9
13	Kukra - Hill	6 697	1 207	69.3
14	Paiwas	23 800	3 728	69.0
15	Rancho Grande	19 822	3 110	68.6
16	Waspán	35 530	4 856	67.1
17	Murra	10 852	1 833	67.0
18	El Cuá	31 222	4 971	65.8
19	El Castillo	14 521	2 338	65.7
20	Santa María de Pantasma	27 029	4 424	65.3
21	San José de Cusmapa	5 037	800	64.6
22	Puerto Cabezas	46 159	6 921	63.9
23	El Turma - La Dalia	39 967	6 633	62.7
24	Wiwil de Nueva Segovia	11 392	1 908	62.6
25	Ciudad Antigua	3 390	564	62.1
26	Laguna de Perlas	7 093	1 138	61.6
27	San Ramón	21 128	3 411	60.3
28	El Rama	35 640	5 827	59.9
29	San Juan de Nicaragua	930	162	59.6
30	Matiguás	27 348	4 620	59.1
31	Bluefields	28 943	5 291	58.4
32	San Nicolás	4 488	722	57.9
33	San Dionisio	10 546	1 719	57.8
34	Río Blanco	20 216	3 230	57.7
35	El Almendro	8 622	1 370	57.1
36	Nueva Guinea	42 396	7 036	56.0
37	San Juan Río Coco	13 223	2 240	55.0
38	San Miguelito	10 873	1 767	54.7
1	Totogalpa	7 339	1 090	53.7
2	Santa Rosa del Peñón	6 098	999	53.5
3	Telpaneca	11 776	1 895	52.9
4	Santo Domingo	7 319	1 226	52.8
5	Achuapa	8 624	1 433	52.7
6	San Lucas	7 718	1 258	52.2
7	El Coral	4 249	721	52.1
8	Quilalí	15 956	2 584	51.9
9	San Pedro del Norte	2 891	478	51.7
10	Villanueva	15 396	2 494	51.4
11	San Sebastián de Yalí	15 665	2 635	51.3
12	Muelle de los Bueyes	13 081	2 205	51.2
13	Puerto Morazán	7 502	1 457	51.1
14	La Libertad	6 465	1 132	50.2
15	San Carlos	21 821	3 692	49.9
16	Comalapa	6 221	1 066	49.2
17	Morrito	3 748	637	48.9
18	San Juan de Limay	8 047	1 382	48.8
19	San Francisco del Norte	3 877	642	48.7
20	Camoapa	19 290	3 048	48.4
21	Muy Muy	8 457	1 348	48.2
22	San José de los Remates	4 508	779	48.1
23	San Rafael del Norte	9 616	1 659	47.7
24	Villa Sandino	7 150	1 279	47.4
25	Terrabona	7 076	1 191	47.4
26	Santo Tomás del Norte	4 011	640	47.4
27	Santa Lucía	4 551	826	47.3
28	Macuelizo	3 280	551	46.5
29	Teustepe	14 268	2 462	46.3
30	San Francisco de Cuapa	3 072	532	46.1
31	Jinotega	51 741	9 064	45.7
32	Somotillo	15 621	2 564	45.5
33	Boaco	26 305	4 504	45.0
34	Esquipulas	8 471	1 461	44.8
35	El Viejo	40 002	7 159	44.6
36	Altamirania	10 173	1 657	44.2
37	Santa María	2 252	368	44.1
38	Mozonte	3 649	575	43.1

No.	Municipios	Total de Población	Total de Hogares	Incidencia de la Pobreza Extrema
1	El Sauce	14 030	2 323	42.2
2	El Jicaró	13 011	2 130	42.2
3	Acoyapa	8 494	1 410	42.0
4	San Lorenzo	11 475	1 865	41.5
5	Cinco Pinos	3 471	555	41.1
6	Com Island	2 966	596	40.9
7	Cárdenas	3 397	568	40.3
8	El Realejo	4 322	826	40.3
9	Las Sabanas	2 015	301	39.4
10	Niquinohomo	6 729	1 148	38.2
11	San Rafael del Sur	18 644	3 593	38.1
12	La Concordia	2 934	543	38.1
13	La Paz Centro	12 848	2 348	37.7
14	San Fernando	3 732	665	37.1
15	Matagalpa	59 083	9 969	37.1
16	Telica	10 477	1 810	36.5
17	Jalapa	23 791	4 033	36.2
18	El Jicaral	4 647	819	36.2
19	Posoltega	7 517	1 274	35.9
20	Dipilto	2 347	395	35.5
21	Belén	6 667	1 268	35.5
22	Diriomo	9 518	1 539	35.0
23	San Francisco Libre	3 967	697	34.4
24	Buenos Aires	2 127	423	33.8
25	La Concepción	12 226	2 110	33.6
26	Pueblo Nuevo	8 397	1 413	33.3
27	La Conquista	1 524	273	32.7
28	La Trinidad	7 910	1 403	32.3
29	Mateare	11 075	2 034	32.2
30	Tisma	3 983	746	32.0
31	Larreynaga	11 122	1 940	31.9
32	Condega	11 210	1 878	31.7
33	Tola	8 167	1 418	31.7
34	Santo Tomás	6 310	1 092	31.5
35	Ciudad Dario	15 818	2 644	31.2
36	San Juan de Oriente	1 665	307	30.8
37	Nandaimé	12 791	2 217	30.6
38	San Pedro de Lóvago	2 811	490	30.3
1	Somoto	12 538	2 075	30.1
2	Quezalaguaque	3 023	571	29.9
3	Villa El Carmen	9 550	1 811	29.7
4	La Paz de Carazo	1 713	285	29.6
5	Chinandega	41 593	7 608	29.4
6	Yalaguina	3 715	615	29.4
7	Sébaco	11 255	1 942	29.3
8	Tipitapa	34 373	6 127	29.2
9	Masatepe	10 979	1 906	29.0
10	Diriá	2 133	376	28.2
11	Moyogalpa	3 111	577	28.1
12	San Isidro	6 175	1 026	28.0
13	Nandasmo	3 453	606	27.9
14	San Marcos	9 417	1 694	27.5
15	Chichigalpa	14 562	2 584	26.5
16	Jiagalpa	16 668	2 965	26.3
17	Diriamba	18 522	3 205	26.1
18	Granada	33 914	5 621	25.9
19	Potosí	3 634	712	25.8
20	El Crucero	4 144	754	25.7
21	Palacaguina	4 187	672	24.7
22	Santa Teresa	5 326	898	24.5
23	Masaya	41 797	6 954	24.4
24	San Jorge	2 289	451	24.3
25	Nagarote	9 876	1 861	24.2
26	Estelí	32 646	5 847	24.0
27	Catarina	2 181	379	23.7
28	Ciudad Sandino	20 705	3 500	22.2
29	Ocotlán	9 134	1 654	21.4
30	San Juan del Sur	3 839	650	20.6
31	Ticuantepe	6 722	1 178	20.2
32	Conito	3 947	771	19.9
33	León	43 835	7 479	19.5
34	Dolores	1 902	265	19.1
35	Jinotepe	9 913	1 707	19.0
36	El Rosario	1 232	221	18.9
37	Nindirí	8 710	1 544	18.6
38	Managua	189 818	31 970	15.7
39	Rivas	7 094	1 239	13.5

MAPA 3. INCIDENCIA DE LA POBREZA EXTREMA POR BARRIO Y COMARCA

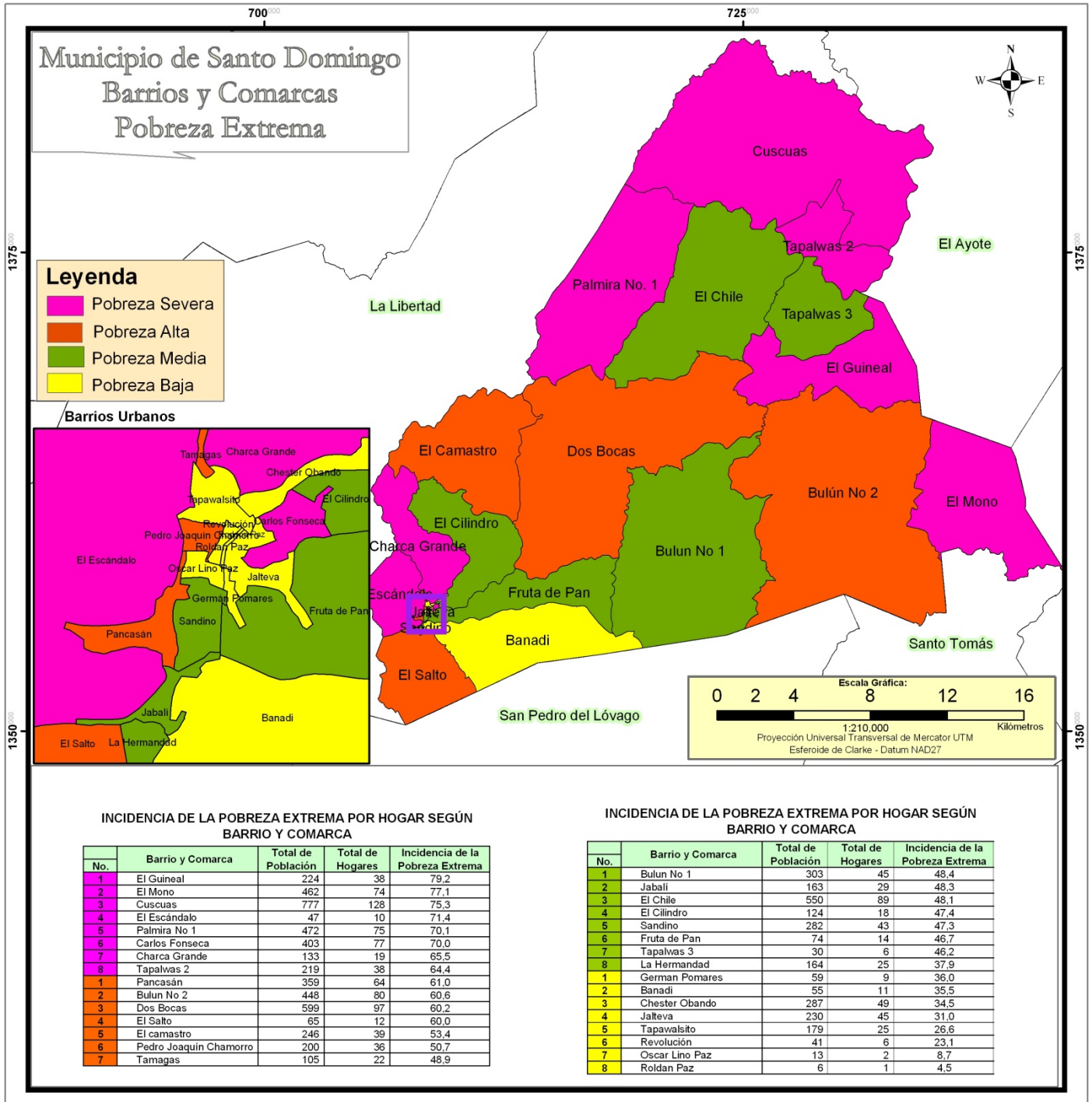



Capítulo III

III Censo Nacional Agropecuario 2001 (III CENAGRO)

CAPÍTULO III. III CENSO NACIONAL AGROPECUARIO 2001 (III CENAGRO)

Definiciones Básicas

Explotaciones Agropecuarias (EA's)

La unidad estadística de investigación en el III Censo Nacional Agropecuario es la Explotación Agropecuaria (EA), definida como: "Todo terreno que se utiliza total o parcialmente para la producción agropecuaria: agricultura, ganadería o una combinación de ambas, que se explota como unidad técnica y económica dentro de un municipio; sin consideración del tamaño, régimen de tenencia ni condición jurídica."

Productor o productora

La explotación agropecuaria es conducida por un productor o productora que se define como: la persona natural o jurídica que tiene responsabilidad técnica y económica de la explotación agropecuaria y que puede ser apoyado por un administrador o mandador. El productor o productora puede adoptar diferentes condiciones jurídicas:

Productor o productora individual (Persona Natural), "es la persona que trabaja y toma las decisiones en la explotación agropecuaria por sí misma."

Cooperativa, es una entidad productiva formada por diez o más personas constituidas legalmente y registrada de acuerdo a las leyes vigentes."

Colectivo familiar, definido como "dos o más individuos del mismo o diferentes hogares que explotan conjuntamente la explotación agropecuaria, donde la toma de decisiones la realizan en conjunto y los beneficios se reparten entre ellos."

Empresa, puede también adoptar la forma de empresa que es "una entidad jurídica o conjunto de entidades que poseen o controlan todas las actividades de producción de uno o varios establecimientos y explotaciones agropecuarias."

Comunidad indígena, comprende "las tierras bajo la jurisdicción o administración de comunidades indígenas, tribus o clanes y están dirigidas por un consejo de ancianos."

Administración pública, "son aquellas administradas por funcionarios de la administración central o local de país, declaradas de utilidad pública."

Cultivos anuales o temporales

Son aquellos que son sembrados nuevamente luego que fueron cosechados y su ciclo vegetativo por lo general es menor de un año. Por ejemplo el maíz, frijol, arroz, sorgo, maní, ajonjolí, soya, algodón y las hortalizas como la cebolla, chile, repollo, tomate, entre otros.

Cultivos permanentes y semi-permanentes

Son aquellos que no deben ser sembrados luego de cada cosecha, con ciclo vegetativo de uno a más años y en plantaciones compactas. Por ejemplo el cacao, caña de azúcar, coco, pitahaya y plátano, entre otros.

Existencia de ganado

Total de cabezas y número de animales existentes en las explotaciones agropecuarias como vacas, toros, bueyes (bovino), cerdos (porcino), caballos, yeguas, mulas, burros, asnos (equino), cabras y ovejas (caprino).

Total de aves de corral

Total de aves (pollos(as), gallinas, gallos, chompipes y otras aves de corral) existente en las Explotaciones Agropecuarias.

CUADRO 5. PRINCIPALES INDICADORES AGROPECUARIOS AL MENOR NIVEL DE DESAGREGACIÓN GEOGRÁFICA

Municipio, Comarca y Localidad	Principales Indicadores Agropecuarios								
	Explotaciones Agropecuarias (EA's)	Cooperativa, Colectivo Familiar, Empresa, Comunidad Indígena, Otras	Productores Agropecuarios Individuales		Productores Agropecuarios Individuales Analfabetos	Pertenece a alguna Organización de Productores Agropecuarios	EA's que Recibieron Asistencia Técnica Agropecuaria de:		
			Hombre	Mujer			MAG-FOR, INTA, IDR	ONG	Otras
SANTO DOMINGO	725	-	590	135	317	77	21	5	31
Urbano	13	-	9	4	2	3	-	-	1
Tamagás	4	-	3	1	1	1	-	-	-
Jalvea	3	-	2	1	1	1	-	-	1
Pedro Joaquín Chamorro	1	-	1	-	-	-	-	-	-
Pancasán	2	-	1	1	-	-	-	-	-
Sandino	3	-	2	1	-	1	-	-	-
Comarca	712	-	581	131	315	74	21	5	30
Cuscucas	62	-	52	10	33	7	3	-	1
El Despacho	10	-	9	1	5	1	-	-	-
Cuscucas	21	-	16	5	12	2	1	-	1
Tapalwas	31	-	27	4	16	4	2	-	-
Palmira	60	-	46	14	39	2	-	-	-
Palmira Número Uno	27	-	21	6	16	-	-	-	-
Palmira Número Dos	22	-	18	4	15	2	-	-	-
San José	11	-	7	4	8	-	-	-	-
El Chile	99	-	79	20	50	9	2	-	3
Barrio Pobre	3	-	1	2	3	-	-	-	-
El Chile	49	-	41	8	28	4	-	-	-
Los Chinamos	7	-	6	1	2	1	-	-	-
El Tres	40	-	31	9	17	4	2	-	3
Dos Bocas	46	-	40	6	24	3	-	-	1
El Chile	7	-	5	2	4	-	-	-	-
Dos Bocas	37	-	33	4	19	3	-	-	1
San Pablo	2	-	2	-	1	-	-	-	-
El Guineal	41	-	35	6	19	2	-	-	2
El Guineal	41	-	35	6	19	2	-	-	2
El Mono	66	-	55	11	24	3	-	1	-
El Mono	66	-	55	11	24	3	-	1	-
Bulón	127	-	112	15	57	8	-	-	-
Bulón Numero Uno	76	-	68	8	36	7	-	-	-
Bulón Numero Dos	24	-	21	3	9	-	-	-	-
El Manzano	6	-	6	-	2	-	-	-	-
El Areño	6	-	5	1	3	1	-	-	-
Zanzibar	15	-	12	3	7	-	-	-	-
Fruta de Pan	101	-	79	22	30	19	8	3	14
Carga Grande	21	-	12	9	6	2	1	-	2
Fruta de Pan	60	-	50	10	15	13	3	2	11
La Estrella	7	-	7	-	2	-	1	-	-
Banadí	13	-	10	3	7	4	3	1	1
Camastro	64	-	47	17	21	15	6	1	5
Camastro	38	-	26	12	15	6	5	1	4
Victoria	18	-	17	1	4	7	1	-	1
Carca Grande	8	-	4	4	2	2	-	-	-
El Salto	46	-	36	10	18	6	2	-	4
El Zapote	13	-	11	2	8	3	-	-	2
El Salto	33	-	25	8	10	3	2	-	2

CUADRO 5. PRINCIPALES INDICADORES AGROPECUARIOS AL MENOR NIVEL DE DESAGREGACIÓN GEOGRÁFICA

Municipio, Comarca y Localidad	Principales Indicadores Agropecuarios									
	EA's que Recibieron Capacitación Agropecuaria de:			EA's que Obtuvieron Crédito Agropecuario	Tamaño de las Explotaciones Agropecuarias					
	MAG-FOR, INTA, IDR	ONG	Otras		Menos de 10 Mzs	De 10 a 50 Mzs	De 50.01 a 100 Mzs	De 100.01 a 200 Mzs	De 200.01 a 500 Mzs	Más de 500 Mzs
SANTO DOMINGO	25	9	28	47	59	267	176	148	64	11
Urbano	1	-	1	-	5	6	2	-	-	-
Tamagás	-	-	-	-	1	2	1	-	-	-
Jalleva	1	-	1	-	2	1	-	-	-	-
Pedro Joaquín Chamorro	-	-	-	-	1	-	-	-	-	-
Pancasán	-	-	-	-	-	2	-	-	-	-
Sandino	-	-	-	-	1	1	1	-	-	-
Comarca	24	9	27	47	54	261	174	148	64	11
Cuscucas	-	-	1	2	2	15	10	26	8	1
El Despacho	-	-	-	-	-	1	4	3	1	1
Cuscucas	-	-	1	1	1	3	4	12	1	-
Tapalwas	-	-	-	1	1	11	2	11	6	-
Palmira	-	-	-	8	6	16	18	9	10	1
Palmira Número Uno	-	-	-	-	1	3	7	3	7	1
Palmira Número Dos	-	-	-	-	4	2	3	2	-	-
San José	-	-	-	8	1	11	8	4	3	-
El Chile	2	1	-	3	3	27	22	34	11	2
Barrio Pobre	-	-	-	-	1	1	-	1	-	-
El Chile	-	-	-	2	-	15	9	16	7	2
Los Chinamos	1	-	-	-	2	-	2	2	1	-
El Tres	1	1	-	1	-	11	11	15	3	-
Dos Bocas	-	-	-	8	4	11	9	16	4	2
El Chile	-	-	-	2	-	1	3	2	1	-
Dos Bocas	-	-	-	5	4	10	5	13	3	2
San Pablo	-	-	-	1	-	-	1	1	-	-
El Guineal	-	-	1	1	1	17	9	12	1	1
El Guineal	-	-	1	1	1	17	9	12	1	1
El Mono	2	1	1	2	2	42	19	2	1	-
El Mono	2	1	1	2	2	42	19	2	1	-
Bulún	-	1	-	2	7	51	39	17	12	1
Bulún Número Uno	-	-	-	-	-	14	6	2	2	-
Bulún Número Dos	-	1	-	2	6	30	23	11	5	1
El Manzano	-	-	-	-	1	1	2	1	1	-
El Areno	-	-	-	-	-	2	3	-	1	-
Zanzibar	-	-	-	-	-	4	5	3	3	-
Fruta de Pan	8	4	14	7	13	47	23	11	6	1
Carga Grande	-	-	2	1	2	15	3	1	-	-
Fruta de Pan	4	3	11	5	9	25	14	6	5	1
La Estrella	1	-	-	1	1	3	3	-	-	-
Banadi	3	1	1	-	1	4	3	4	1	-
Camastro	10	2	6	12	9	19	15	10	9	2
Camastro	6	1	5	10	5	9	10	7	6	1
Victoria	4	1	1	2	3	9	3	1	2	-
Carca Grande	-	-	-	-	1	1	2	2	1	1
El Salto	2	-	4	2	7	16	10	11	2	-
El Zapote	-	-	2	-	3	6	-	4	-	-
El Salto	2	-	2	2	4	10	10	7	2	-

CUADRO 5. PRINCIPALES INDICADORES AGROPECUARIOS AL MENOR NIVEL DE DESAGREGACIÓN GEOGRÁFICA

Municipio, Comarca y Localidad	Principales Indicadores Agropecuarios								Total de Aves de Corral
	EA's que Sembraron Cultivos Anuales o Temporales			EA's con Cultivos Permanentes y Semi-permanentes	Existencia de Ganado				
	Granos Básicos	Oleaginosas	Otros Cultivos Temporales		Bovino	Porcino	Equino	Ovino y Caprino	
SANTO DOMINGO	514	-	129	372	39 784	2 176	3 841	45	9 494
Urbano	3	-	2	4	84	-	14	-	10
Tamagás	3	-	1	2	32	-	8	-	-
Jalleva	-	-	-	1	8	-	-	-	10
Pedro Joaquín Chamorro	-	-	-	-	-	-	-	-	-
Pancasán	-	-	-	-	-	-	-	-	-
Sandino	-	-	1	1	44	-	6	-	-
Comarca	511	-	127	368	39 700	2 176	3 827	45	9 484
Cuscucas	43	-	-	33	5 057	227	373	3	1 014
El Despacho	2	-	-	1	1 214	5	48	-	13
Cuscucas	14	-	-	8	1 550	79	139	3	367
Tapalwas	27	-	-	24	2 293	143	186	-	634
Palmira	43	-	6	34	3 801	187	349	-	817
Palmira Número Uno	16	-	1	8	2 341	109	166	-	173
Palmira Número Dos	9	-	1	7	304	18	39	-	129
San José	18	-	4	19	1 156	60	144	-	515
El Chile	67	-	18	56	6 793	532	642	5	1 709
Barrio Pobre	1	-	-	1	89	11	7	-	64
El Chile	31	-	-	22	3 346	314	319	5	917
Los Chinamos	5	-	4	5	658	14	47	-	92
El Tres	30	-	14	28	2 700	193	269	-	636
Dos Bocas	33	-	21	32	3 526	122	327	-	726
El Chile	3	-	-	2	847	16	73	-	138
Dos Bocas	29	-	19	28	2 611	101	246	-	546
San Pablo	1	-	2	2	68	5	8	-	42
El Guineal	37	-	31	33	2 442	294	270	21	962
El Guineal	37	-	31	33	2 442	294	270	21	962
El Mono	65	-	8	21	2 115	199	349	4	1 274
El Mono	65	-	8	21	2 115	199	349	4	1 274
Bulún	106	-	14	59	6 829	341	650	-	1 536
Bulún Numero Uno	22	-	14	20	631	88	99	-	233
Bulún Numero Dos	63	-	-	28	3 861	169	410	-	947
El Manzano	3	-	-	4	534	31	30	-	130
El Areno	5	-	-	4	226	24	37	-	145
Zanzibar	13	-	-	3	1 577	29	74	-	81
Fruta de Pan	55	-	6	37	3 930	90	389	-	474
Carga Grande	9	-	1	3	266	9	56	-	36
Fruta de Pan	37	-	4	27	2 981	68	270	-	362
La Estrella	2	-	-	1	168	-	6	-	24
Banadi	7	-	1	6	515	13	57	-	52
Camastro	44	-	17	42	3261	144	287	10	713
Camastro	25	-	13	24	2183	103	183	10	437
Victoria	14	-	2	14	559	33	57	-	173
Carca Grande	5	-	2	4	519	8	47	-	103
El Salto	18	-	6	21	1946	40	191	2	259
El Zapote	3	-	1	4	530	5	52	2	70
El Salto	15	-	5	17	1416	35	139	-	189



Capítulo IV
Directorio Económico Urbano 2002
(Actualización 2005)



CAPÍTULO IV. DIRECTORIO ECONÓMICO URBANO 2002 (Actualización 2005)

Definiciones Básicas

Los datos del Directorio Económico Urbano se obtuvieron a través del Censo Económico realizado por el Banco Central en toda el área urbana del país en el año 2001-2002, el que fue actualizado al 2005 a través de registros administrativos proporcionados por las alcaldías municipales.

Hogares con actividad económica

Unidad dedicada a la producción de bienes o servicios, que se caracteriza por funcionar con un bajo nivel de organización, con poca o ninguna división entre el trabajo y el capital en cuanto a factores de producción y a pequeña escala. Las relaciones laborales, cuando existen, se basan generalmente en el empleo ocasional, en el parentesco o en las relaciones personales y sociales, y no en acuerdos contractuales que supongan garantías formales.

Los activos fijos y los activos de otra clase utilizados no pertenecen a las unidades de producción sino a sus propietarios. Las unidades como tales no pueden realizar transacciones, ni intervenir en contratos con otras unidades, ni contraer pasivos, en nombre propio. Estas unidades de producción no tienen registros contables, razón social ni persona jurídica.

Establecimiento

Una empresa o parte de una empresa que, de manera independiente, se dedica exclusiva o predominantemente a un tipo de actividad económica dentro de una zona geográfica, y respecto de la cual existen o pueden recopilarse datos con cierta precisión.

CUADRO 6.1. CANTIDAD DE HOGARES URBANOS CON ACTIVIDAD ECONÓMICA Y NÚMERO DE TRABAJADORES

Municipio y Rama de Actividad	Total	
	Hogares con Actividad Económica	Trabajadores
SANTO DOMINGO	244	344
Alimentos	34	49
Bebidas	-	-
Textiles	-	-
Vestuario	13	14
Cuero y Productos de Cuero	-	-
Calzado	6	14
Madera y Productos de Madera	2	9
Muebles	3	6
Imprenta y Editoriales	-	-
Productos Químicos	-	-
Caucho y Plástico	-	-
Minerales no Metálicos	-	-
Productos Metálicos	3	3
Maquinaria y Equipos Eléctrico y no Eléctrico	-	-
Material de Transporte	-	-
Diversos (Industria)	2	3
Comercio al por Mayor	1	1
Comercio al por Menor	126	159
Comercio Automotriz	2	4
Hoteles	1	2
Restaurantes	21	37
Servicios Empresariales	7	9
Servicios Comunitarios	19	28
Enseñanza	1	3
Salud	1	1
Reparación y Mantenimiento de Vehículo	2	2
Transporte, Almacenamiento y Comunicaciones	-	-

Fuente: BCN. Directorio Económico año 2002, actualizado al año 2005

CUADRO 6.2. CANTIDAD DE ESTABLECIMIENTOS Y NÚMERO DE TRABAJADORES

Municipio y Rama de Actividad	Total	
	Establecimientos	Trabajadores
SANTO DOMINGO	12	54
Alimentos	-	-
Textiles	-	-
Vestuario	-	-
Cuero y Productos de Cuero	-	-
Calzado	1	2
Madera y Productos de Madera	-	-
Muebles	-	-
Imprenta y Editoriales	-	-
Minerales no Metálicos	-	-
Maquinaria y Equipos Eléctrico y no Eléctrico	-	-
Material de Transporte	-	-
Diversos (Industria)	-	-
Comercio al por Mayor	-	-
Comercio al por Menor	3	11
Comercio Automotriz	-	-
Hoteles	-	-
Restaurantes	3	16
Servicios Empresariales	-	-
Servicios Comunitarios	1	1
Enseñanza	3	22
Salud	1	2
Reparación y Mantenimiento de Vehículo	-	-
Intermediación Financiera	-	-

Fuente: BCN. Directorio Económico año 2002, actualizado al año 2005



Capítulo V

Proyección de Población Municipal, 2005-2020. Revisión 2007

CAPÍTULO V. PROYECCIÓN DE POBLACIÓN MUNICIPAL, 2005 – 2020. REVISIÓN 2007

Definiciones Básicas

Se presentan las proyecciones de población municipal por sexo, elaboradas con base a los techos departamentales resultantes de la revisión realizada en el año 2007, de las proyecciones de población a nivel nacional, utilizando los resultados del VIII Censo Nacional de Población 2005 y de la Encuesta Nicaragüense de Demografía y Salud 2006/07.

Con el Objetivo de valorar la tendencia y coherencia de los datos municipales, a lo largo del período 1971 – 2005, se analizaron las tasas de crecimiento y proporciones de población arrojadas por los censos de población, estimándose el grado de omisión para cada municipio. Posteriormente, se obtuvieron las tasas de crecimiento por municipio, las cuales fueron ajustadas a las tasas estimadas para los departamentos. Finalmente, para la proyección hasta el año 2020, se tomó la población base del año 2005 ajustándose a los techos departamentales proyectados al 30 de junio de cada año.

Para desagregar la población total municipal por sexo, se analizó el comportamiento del índice de masculinidad entre 1995 y 2005, tomándose en la mayoría de los municipios, el índice de masculinidad del censo de 2005, proyectando dicho indicador con una disminución del 10 por ciento entre 2005 y 2020. La población resultante se ajustó a los techos departamentales y por diferencia se obtuvo la población femenina.

CUADRO 7. PROYECCIONES DE POBLACIÓN AL 30 DE JUNIO POR SEXO, SEGÚN, AÑO CALENDARIO Y TASA DE CRECIMIENTO. PERIODO 2005 - 2020.

Municipio, Año y Tasa de Crecimiento	Ambos Sexos	Hombres	Mujeres
SANTO DOMINGO			
2005	13 221	6 649	6 572
2006	13 333	6 699	6 634
2007	13 443	6 747	6 696
2008	13 549	6 792	6 757
2009	13 711	6 867	6 844
2010	13 809	6 909	6 900
2011	13 899	6 946	6 953
2012	13 984	6 980	7 004
2013	14 062	7 012	7 050
2014	14 134	7 041	7 093
2015	14 198	7 067	7 131
2016	14 237	7 082	7 155
2017	14 268	7 095	7 173
2018	14 292	7 106	7 186
2019	14 304	7 110	7 194
2020	14 325	7 111	7 214
Tasa de Crecimiento			
2005 - 2010	0.9	0.8	1.0
2010 - 2015	0.4	0.3	0.5
2015 - 2020	0.2	0.1	0.2



Nicaragua

Objetivos de Desarrollo del Milenio Sistema de las Naciones Unidas



Objetivo No. 1

Que todos tengamos un trabajo digno y alimento en nuestra mesa.



Objetivo No. 2

Que niños y niñas tengan una educación primaria completa.



Objetivo No. 3

Que mujeres y hombres tengamos las mismas oportunidades.



Objetivo No. 4

Que nuestros niños y niñas no mueran por enfermedades prevenibles.



Objetivo No. 5

Que todas las mujeres tengan una maternidad saludable.



Objetivo No. 6

Que no avance el VIH/SIDA, la malaria y otras enfermedades.



Objetivo No. 7

Que nuestro medio ambiente perdure y tengamos acceso al agua.



Objetivo No. 8

Que Nicaragua y el mundo entero formen una alianza para el desarrollo.

Más información sobre los Objetivos de Desarrollo del Milenio en Nicaragua:

www.onu.org.ni • www.undp.org.ni

